夕刊
臺灣日日新報
四月二日

衢州、麗水第二次攻撃
兩飛行場を全く潰滅す

【南京一日發同盟】支那派遣軍報道部四月一日午後九時發表――陸軍航空部隊は本一日午後衢州、麗水飛行場に對し第二次攻撃を敢行、飛行場內に所在に巧妙に遮蔽せられたる敵兵舎、格納庫、彈藥庫、燃料庫など多數を命中擊破または炎上せしめ兩飛行場を潰滅せり、地上砲火相當熾烈なりしもわれに損害なし

重慶側の企圖完全粉碎

【〇〇基地一日發同盟】一日わが陸鷲の餌食となつて完膚なきまでに撲碎された浙江省內の敵航空基地衢州、麗水兩飛行場は何れも大東亞戰爭勃發後新に擴張されたもので、麗水飛行場は滑走路八百五十米を千五百五十米に、衢州飛行場は同じく八百五十米を千八百米に夫々延長され重要飛行場として再建されてゐた、殊に注目すべきは飛行場から森林中に飛行機を引込み隱蔽するための誘導路が多數造られ防空火器も十分あり、また燃料庫、彈藥庫は從來の施設から見ると、破壞されて殘りも補はれてゐるなど明かに米國式の設計であつて、米人の手に成つたことは疑ひなく重慶空軍が米國より飛行機の補給を仰いだ上日本本土及び滿洲などの空襲基地に利用せんとした企圖歷然たるものがあつたが、本空襲によつて衢州飛行場は六ケ所に爆彈命中、建物十數棟を炎上、麗水飛行場は主として燃料庫地を爆碎されその企圖を完全に粉碎された

三王侯協力誓ふ
爪哇島で中山大佐會見

【スラカルタ（ジャバ島中部）二日發同盟】ジャバ派遣軍報道部中山大佐は中部ジャバ占領地の有力サルタンとして同地住民から崇敬されてゐるパマンクブオノ十一世及びマンクヌゴロ七世をそれぞれ訪問し、今後の治安維持及び建設に協力を求めたところ三王侯は何れも日本軍に對し全面的協力を誓つた……

獨軍各戰線に活躍

【ベルリン一日發同盟】獨軍司令部發表
東部戰線 一、強力なるソ聯軍はドネツ地區及び中部並びに北部戰線において反擊し來つたが、獨軍は激戰の後撃退せしめた……
【ベルリン三十一日發同盟】獨軍司令部發表
東部戰線 一、ドネツ地區ではソ聯軍の反撃攻擊は失敗に歸した……

首相南洲神社參拜

【鹿兒島發同盟】城山山麓の寓舍に一夜を明した東條首相は一日午前八時二十五分鹿兒島驛前に赴き、今朝宿所に向つた南洲神社に參拜、大西鄕の墓前に一國民としての心構へを二十分間に亘つて……

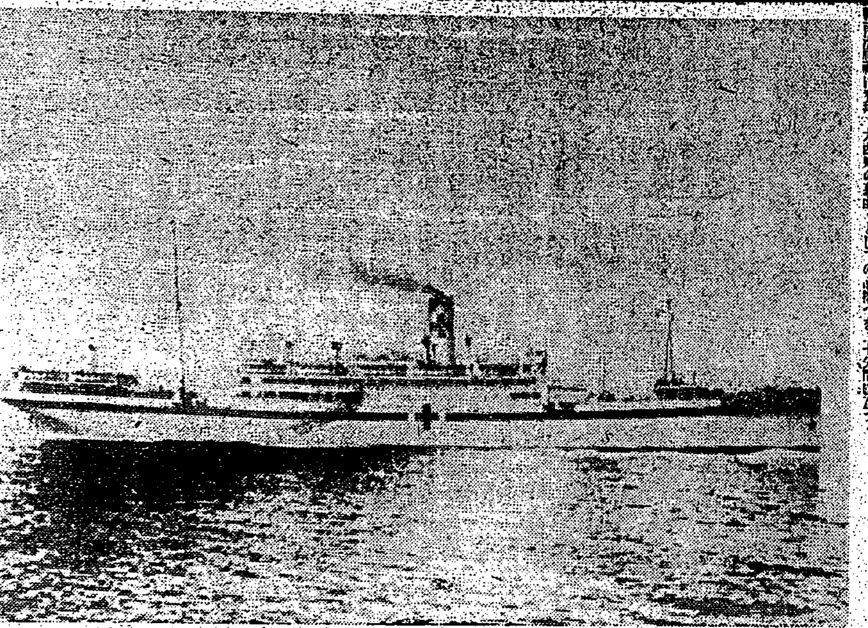

英ロツクヒード機チモール島クーパン灣にて我が病院船朝日丸を不法爆撃す（寫眞は朝日丸）

本部の推薦銓衡
相當に愼重化さん

【東京發同盟】翼賛本部は去る三十一日の第一回銓衡委員會において……神奈川以下六縣の推薦候補者を決定し、更に二日、四日の兩日に亘り東京府と全府縣の推薦候補を決定する豫定となつてゐるが……

選擧貫徹へ
推進懇談會開く

【東京發同盟】翼賛政治體制協議會では……

議同候補者追增を强硬主張

六日迄に銓衡完了

周章狼狽の濠洲軍
泥縄式改編行ふ

【リスボン三十一日發同盟】……

提案拒否の決議文
クリップスに手交
印度國民會議派議長

【リスボン一日發同盟】ロイター通信ニューデリー電によれば國民會議派議長アザットは一日クリップスを訪問、英國政府提案の拒否を……

案改訂せずば印度承認せず

クリップス案絶對反對聲明
全シーク黨

太平洋會議

【リスボン一日發同盟】ワシントン來電によれば……

米英船四隻魚雷攻撃受く

【ヴイシー一日發同盟】……

邦人三千、ロサンゼルスを退去避難

【ヴイシー一日發同盟】……

候補者顔觸れ
既報分續き

南部佛印一帶燈管を解除

【サイゴン一日發同盟】……

厦門居留民團設置

【厦門一日發同盟】……

濠洲地上部隊增强

【リスボン一日發同盟】カンベラ來電によれば……

墨、樞軸國人を拘禁

【リスボン一日發同盟】メキシコ來電によればメキシコ警察當局は一日突如として同市在住の獨伊人三十名及び邦人三名を拘禁した

褚外交部長重光大使訪問

【南京一日發同盟】國民政府外交部長褚民誼氏は一日午後三時官邸に重光大使を訪問……

重光駐華大使空路羽田へ

【東京發同盟】重光駐華大使は……

中等學校長異動
四月一日附發令

新任校長略歷

帝都の選擧取締方針を決定

【東京發同盟】帝都の選擧取締について警視廳では……

日本郵船社長後任

【東京發同盟】日本郵船社長大谷登氏は……

督府昇給發令

人事

肺病 ろくまく

無料進呈

大阪府布施市 功徳山徳林寺

便秘を快通すると頭が輕くなる

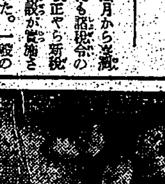

新鮮菌の活用

服菌

無代贈呈

マルキイースト

母と子

この嬉しさ

門司市榮町 泉 桂子

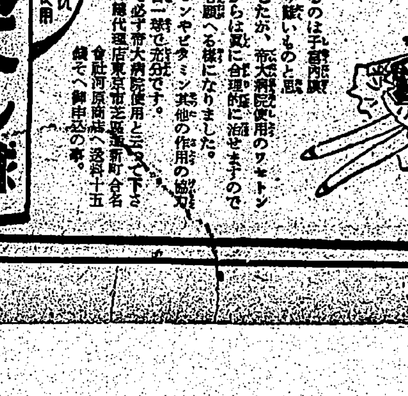

「子供と兵隊美談」

本島人少年を引取り軍務の傍ら教育

見事少年航空兵に合格さす

職人を嫌はれて無職家出して來た一本島人少年の純情に感じ入り手元に引取つて多忙な軍務の傍ら、親となり兄となつて教へ導き及ばぬ努力が報いられて見事少年航空兵に合格させた一下士官と一本島人少年の麗はしい美談が内臺一如の陽光を浴びて大きく描き出された。[illegible]

出頭 [illegible]

勉强 [illegible]

甲斐 [illegible]

渾稱 [illegible]

醫者知らずの一家

阿世知家・孫子合せて四十人

陣頭 [illegible]

病氣 [illegible]

職域 [illegible]

健康 [illegible]

幾人 [illegible]

(寫眞は阿世知さん一家の記念撮影のひと齣と阿世知夫人ラトさん)

賞賜物件傳達式

けふ・臺北市役所正廳で

[illegible]

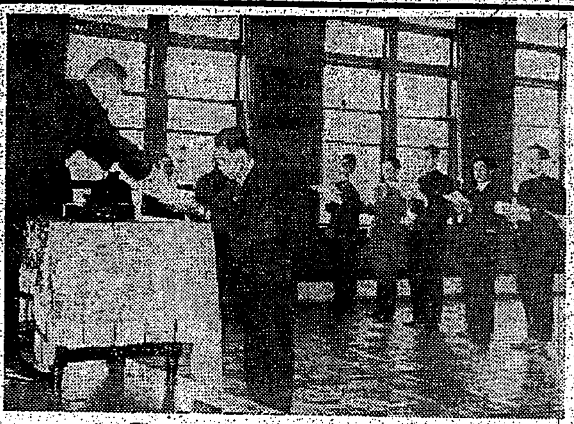

(寫眞は同傳達式)

譽れの優良多子家庭

四日 臺北市の廿四家庭表彰

聖戰下の臺北市では人口國策遂行の一助に資すべく臺北市社會事業助成會では優良多子家庭二十四家庭を選定し、四日午前十時から市公會堂に於て表彰式を擧行する、各區長よりの推薦は六十餘家庭に及んだが、慎重審査した結果、左記家庭の二十四家庭(優位者十二、次位者十二)を決定した、即ち無病健在で滿五歳以上十名以上の子女を自らの手で一名の死亡者並に廢疾者もなく健全に養育しあげたものが優位者で、また兩親の一方が既に死亡し或は十名以上の子女の中、養子に或は養女に一名でも行つたものが次位者である

優位者

△龍口町二ノ一五 阿世知五助、ラト 十三(男四女九)
△大宮町八九 磯田新一、おかね 十二(男七女五)
△大正町三ノ二 陳氏、陳黃氏紅綢 十一(男五女六)
△佐久間町一ノ一 荻川猪太郎、チヨ 十(男六女四)
△榮町二ノ二六 野元淺次、トキ 十(男女各五)
△龍口町五ノ三五 鼓島繁太郎、ムラ 十(男三女七)
△古亭町四八 福田辰吉、キヨ 十(男三女七)
△下奎府町三ノ一〇 [illegible]
△太平町六ノ五〇 [illegible] 十(男一女九)
△日新町三ノ九 [illegible] 十(男七女三)

次位者

△太平町二ノ五〇 [illegible] 十(男八女二)
△新起町四ノ一九 柴田一雄、スガ 十(男女各五)
△御成町四ノ二 [illegible]
△御成町二ノ八 山田卯一郎、ハル 十一(男八女三)
△大直一七三 [illegible]
[illegible] 十一(男七女四)
△榮町二ノ二六 [illegible] 十(男六女四)
[illegible] 十(男七女三)
△永樂町五ノ一六 [illegible] 十(男三女七)
△新富町三ノ五七 [illegible] 十(男女各五)
△松山一九一 [illegible] 十(男三女七)
△京町一ノ五二 [illegible] 十(男女各五)
△港町三ノ三六 [illegible] 十一(男六女五)
△日新町三ノ二九 [illegible] 十(男七女三)
△綠町二ノ一〇六 [illegible] 十(男六女四)

地區青年團を結成

基隆市・青年道確立に總進軍

【基隆電話】基隆市が島民皇民化精神を益々強化せしめ[illegible]確立すべく全市三十區に亘る男女青年を動員して地區青年團を結成し青年訓練に一段と拍車をかけることになつたので二日午後二時から市會議室に[illegible]各區に於ては夫々本月一杯に團結成を了することになつた

姙婦に衛生教育

[illegible]

商賣用の野菜類で軍人遺家族慰問

臺北州・篤行の桂枝さんを近く表彰

[illegible]

敵防禦砲火は顧慮せず最有效の方法で攻擊

それが・少い損害、敵殲滅の捷徑

【東京電話】[illegible]

これが [illegible]

航空母艦隊勇士に聽く

自爆す [illegible]

雷擊隊 [illegible]

三番機 [illegible]

體温計 [illegible]

國防産業の增强へ

電力利用强化期間設く

【東京電話】[illegible]

情報局發表 [illegible]

渴水 [illegible]

供給 [illegible]

春の星座解說

今夜新公園で天文觀測

[illegible]

臺北市銃後後援會

四日創立總會

[illegible]

臺北州下畜生模範部落成績審査終る

[illegible]

登山とハイク

三日

[illegible]

三國志 (737)

(赤壁の巻)

吉川英治作
矢野橋村畫

白羽扇(四)

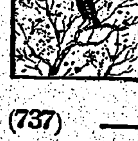

[illegible]

改訂版 新學期
農大の講義録
農大農學講座
農大農業講義
農大拓殖講義
内容見本無代進呈
東京農業大學刊行會

兵器 畫鉛筆
日本で唯一の曙光紙用特許品
三菱特許製圖鉛筆
三菱鉛筆

動悸を鎮め汗を取る
●心臟の病で苦しむ人に
●肺臟や肺のよくない人に
●胃弱で食慾の進まぬ人に
●ねて汗で夜分ね苦しい人に
●心臟脚氣で苦しむ人に
朝夕一粒
心臟や胸を芯から丈夫にする
救心
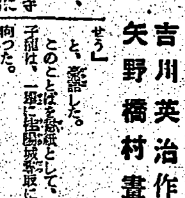
救心本舗

コロムビア四月新譜
大東亞戰爭陸軍の歌
帝國陸軍軍樂隊
朝日新聞社獻納 陸軍省撰定
(片面)行進曲「大東亞戰爭陸軍の歌」
迎春花 李香蘭
(片面)別れ鳥
經音樂選 第二十八輯 伊太利輕音樂篇
近代佛蘭西歌曲集
この他數十枚、全國同時發賣。特約店にて乞御試聽 ★
四月末日〆切 限定豫約募集
Columbia

強力 榮養源
胃腸に活力を與へ便通を整へる
エルビオゲン錠
ライオン製藥株式會社

血液を淨化する
病毒と體毒に
排毒力の強い
ベルツ丸
鈴木日本堂製藥社

臺灣日日新報
本日夕刊共六頁

コレヒドールを連日猛爆

要塞、高角砲機能喪失

飛行場、兵舍を徹底破壞

【東京發同盟至急報】大本營發表（二日午後三時二十分）帝國海軍航空部隊は三月二十四日以來三十一日までコレヒドールに對し連日數次の大爆撃を敢行し、同要塞高角砲陣地を覆滅しその機能を喪失せしめたる外、飛行場兵舍並に中央官舍地帶その他主要箇所を徹底的に破壞せり

敵の殘存勢力を全く制壓す

【東京發同盟】比島方面に作戰中の帝國海軍航空部隊は、大東亞戰爭開戰劈頭にして敵機三百六十餘機を一擧に殲滅して以來、南洋の惡天候を冒し空中の惡氣流と鬪ひながら引續き殘敵掃蕩に活躍しつつあるが、去る三月二十四日より同三十一日に至り敵が最後の據點とたのむコレヒドール要塞に對して連續大爆撃を敢行し、防衞司令官マッカーサーの逃亡に依り士氣とみに沮喪しつつあつた敵殘存勢力に徹底的大打撃を與へた、比島に於ける敵軍は三月二十四日我が海鷲が雲霧を冒し二十數機を連ねてコレヒドールを爆撃するや、健氣にも四十數門の高角砲の砲門を一齊に開いて猛烈な抵抗ぶりを示したが、我が海鷲は連日敵の防禦砲火を冒して同要塞高角砲陣地並に飛行場、兵舍その他重要軍事施設に十數トンの爆彈を叩き込み、その機能を徹底的に破壞し去り、敵高角砲陣地は二十八日頃にはその五分の四を失ひ三十一日には全く沈默狀態となつた、我が海鷲はこれと同時にバタアン半島マリベレス、ポートプリンセサ兩飛行場の爆撃を敢行すると共に、比島中部セブ、ネグロス、パナイ、ミンドロ各島嶼をも偵察攻撃したが、敵殘存勢力は今や全く我が海鷲の制壓下に置かれてゐる、なほ本爆撃に於て我が方一機は壯烈な自爆をとげた

玉山飛行場（浙江省）を攻撃

多數の彈藥倉庫を爆碎

【南京二日發同盟】支那派遣軍報道部四月二日午後五時發表、陸軍航空部隊は四月二日敵火に屈せず浙江省玉山飛行場を攻撃し飛行場諸施設殊に多數の彈藥倉庫を爆碎せり

太湖東方の掃蕩敢行

密輸送路再開計畫挫折

【上海二日發同盟】敵第六十二師の一部が太湖東方地區に潜入密輸路の再開を企圖しつつあるを探知したわが部隊は、去る二月下旬行動を開始し三月十五日に至る間クリーク多き困難なる地形を克服しつつ掃蕩を敢行し、敵の企圖を完全に挫折せしめたが作戰の判明せる綜合戰果左の如し、敵遺棄屍體三、五〇〇、捕虜一、二二五、鹵獲品迫擊砲一、輕機銃五〇、其の他多數

武漢周邊の赫々戰果

【漢口二日發同盟】中支軍發表　三月における武漢周邊地區の戰況左のごとし

武漢周邊の敵軍は本年初頭わが第二次長沙作戰に際し江南及び江北において一齊に策動せられたる諜報により甚大なる打擊を蒙りたるもののごとく、爾來わが進攻を恐れて頗る消極的となる一方、頻りに陣地の強化に腐心しつつあり、更に三月間一部兵力をもつて洞庭湖、通山地區などに潜入策動せんとする敵を求めて徹底的掃蕩作戰を實施し占據地區內治安を飛躍的に向上せしめたり、南方における皇軍作戰の進捗に伴ふ英米勢力の崩壞並びに重慶政府治下の[illegible]地區內民心に浸透し、今や敵地民衆の和平地區に歸來するもの日に多きを加ふると共に、敵地區民衆間に皇軍の進攻を[illegible]

三月における綜合戰果左のごとし

[illegible]

包圍陣を粉碎され

支那から反抗企圖

それも事前に潰滅す

【東京發同盟】[illegible]

大戰下の神武天皇祭

けふ宮中の嚴かな御儀

【東京發同盟】三日は大東亞戰下に一入感慨深く迎へる神武天皇祭である、この日畏くも天皇陛下には宮中皇靈殿において御親祭あらせられ、また畝傍山陵には勅使として[illegible]

日本郵船社長後任

【東京發同盟】日本郵船社長大谷登氏は船舶運營會總裁に任命されたため辭表を提出したので近く同社では重役會を開き後任社長につき銓衡するが、現副社長淺井久信氏の昇格に決定する筈である

全國の有權者數發表

【東京發同盟】來る四月三十日に行はれる總選擧の有權者數は選擧法第十二條に基き昭和十六年十二月二十日現在の衆議院議員選擧人名簿を基礎として內務省選擧課で集計中であつたが、この程集計整理を終へたので二日左のごとく發表された、これによると今回の有權者總數は千四百九十五萬千七百五十三名で前回の總選擧即ち昭和十二年當時に比較すると三十三萬二千四百五十五名の增加である

府縣	總數
北海道	六一〇、六七九
青森	一八五、九八九
岩手	二二三、〇三三
宮城	二三二、一六四
秋田	二〇〇、八一四
山形	二二三、四六九
福島	三〇三、〇〇六
茨城	三二七、三七九
栃木	二三〇、一四一
群馬	二五五、一六〇
埼玉	三三〇、八〇二
千葉	三三八、〇七八
東京	一、五〇〇、〇九〇
神奈川	四四九、三六四
新潟	四一〇、五二一
富山	一七四、六五三
石川	一六三、七九八
福井	一三九、三六三
山梨	一二九、一一四
長野	三五二、四〇〇
岐阜	二二四、七五八
静岡	四〇五、五六二
愛知	六五七、九六三
三重	二五八、一九二
滋賀	一五三、九四〇
京都	三七四、四八九
大阪	一、〇七〇、三四四
兵庫	六九二、六六五
奈良	一三〇、〇二四
和歌山	一八九、三五八
鳥取	九九、五八九
島根	一六四、四三五
岡山	二九五、二七二
廣島	四〇三、八八六
山口	二七〇、九三八
徳島	一五七、四〇五
香川	一五九、七一四
愛媛	二四三、八六六
高知	一五八、八二四
福岡	六〇三、四七二
佐賀	一三三、二四〇
長崎	二五七、〇五一
熊本	二六六、二〇六
大分	二〇〇、二五七
宮崎	一六〇、三三三
鹿兒島	二九三、四一九
沖縄	一二七、五四四

內譯區別（一）一三一、一八八（二）一〇〇、一一五（三）九二、七三五（四）一五一、一一五（五）一三五、五二二
一〇六、二七三　七九、七一六　九四、八六一　一二八、一七二　一三九、二三〇　九二、九三四　一〇六、三八二　九四、四三二　一二三、九五五　九九、五一四　九二、七〇四　一三〇、六六八　七九、六三四　一一九、〇二三　八五、九〇一　一二二、四五五　一一八、四四五　一一一、六九六　一四九、一五八　一〇六、〇〇二　一四三、六六三　一〇〇、七六〇　八六、三一六　一三九、三五一　九三、九一一　一〇四、八一六　一一八、二八六　一二〇、九三八　一〇五、五〇六　一〇六、〇四九
四七三、九九五　一〇四、一八四　四七一、一一三　一〇三、一〇二　一二一、〇四三　一三四、二一九　八二、九四五　一〇三、六三六　一三五、一四九　八八、七八一　九一、六八九　八二、九六四　八九、九二九　七三、八六九　一三九、三六三　一二九、一一四　九〇、一三一　七九、四六一　一〇一、三〇一　八一、五〇七　八六、七三六　七四、四〇六　一〇三、六一六　一六八、〇三九　一一五、四六四　一二三、〇九九　一七六、五五七　一〇三、六五四　八九、三七〇　一〇五、六〇七　八二、七七五　一五四、八五六　一〇三、三三六　一五三、九四〇　一九四、一八六　一〇四、九三八　七五、三六六
一三七、三八〇　八三、五〇一　一三八、九五六　三八五、二六三　二〇八、四四二　一一六、八〇二　二二〇、五五八　一九四、六三一　九九、二〇四　一一〇、八三九　七七、四三三　一八九、三五八　一〇四、一五九　九九、五八九　八五、一九九　九〇、五九一　七三、八四四　一四八、一一〇　一四七、一六二　一三一、八一七　一三三、九七五　一三八、〇九四　一三五、五六六　一三五、三八二　七六、〇三一　八一、三七三　八一、一四一　七八、五七三　八四、五三四　八七、三四三　七一、九八九　七七、二一四　八一、六一〇　一九三、六六三　一三五、一六七　一三一、四八六　一四三、一五六　五六、一七五　七六、〇六五　一三九、六四五　一一七、四〇六　一三一、一三七　一三五、〇六九　一二四、三六三　一六〇、三三三　七五、八九四　一一九、一一四　六七、三一一　一〇六、九九四　一二七、五四四

二月十七日わが海鷲バンガ海峽南方に於て英油槽船を襲擊轟沈す（寫眞は爆彈命中して傾いた處）【海軍省許可濟第五七一號】

推薦候補者より議會刷新を希望

政府の態度は變らず

[illegible]

現議員の割込運動

本部裁量注目さる

[illegible]

群馬外五縣の推薦候補者

[illegible]

早くも供託

[illegible]

アルゼンチン威嚇

米國の脅喝政治又暴露

【ベルリン一日發同盟】米國は南米諸國をどうかして自國の陣營に引入れんとして大童の努力を續けてゐるが、一日當地に達したワシントン情報によれば、米國政府は[illegible]

別府で傷病兵慰問

首相立川へ向ふ

[illegible]

南方施策意見開陳

督府定例局部長會議

[illegible]

重要物資の範圍

四日公布即日實施

[illegible]

伊、英傷病兵の交換協定締結

[illegible]

ガンヂー老も絕對反對表明

[illegible]

新太平洋軍事會議の任務と權限

[illegible]

四日附朝夕刊休刊

四月三日は新聞休日につき四日附朝刊及び夕刊は發行致しません御諒承を願ひます
四月二日　臺灣日日新報社

米太平洋岸の邦人奧地への撤退開始

[illegible]

人事

[illegible]

日東紅茶
香り豐かな保健飲料
代理店 臺北市 [illegible]

ビクター 母の海

舊來の療法を覆す
強力リベール
淋病は姑息な療法では治らない。疼痛や排膿が止んでもそれは表面の事で、肝腎の菌は複雜な尿道管で平然としてゐる。勿論、不治の慢性になるのが落ちである。
強力リベールによる治療は從來の薄弱手段でない。膀壁から吸收された化學物質が強烈な殺菌力を揮ひつゝ全身を循り拔本塞源的に菌を鏖殺する。故に僅か一兩日で症狀鎭靜し次で短時日に完全に治癒する。上掲患者は試されたい。
主治 急性淋病、慢性淋病、副睾丸炎、膀胱炎、尿道炎、攝護腺炎、中耳炎、扁桃腺炎、化膿性婦人科疾患
國產高級二基性アミドスルフォン製劑
發賣元 竹村製藥所

強い視力で職域奉公
一瓶で三作用
1 眼病を治し
2 目を強く美しく
3 紫外線の害を防ぐ
大學目藥

新發賣 BC錠
…ビタミンは單一劑よりも複合劑を高單位のビタミンB₁・Cが互に效果を增強する
消耗性、熱性疾患 結核・肋膜炎・肺炎
消耗性疾患時には、多量のビタミンを要すると共に更に強力な榮養を補給し生体の治癒力、抵抗力を增強するにも多量のビタミンが要求される。而もビタミンの效果はB₁・Cが互に協力し合ふ時、相乘的に增強されその效果が一層著明となる。
一錠中 B₁ 〇・五瓩・C 五・〇瓩を含有する
スバモン錠
製造發賣元 大阪・東京・臺北 鹽野義商店

造船金融緩和企圖

大東亞戰の要請に興銀法規改正へ

貸付對象外地にも擴大

車輛移入は順調

資材確保は先づ成功だ

速水技師歸臺

機構整備す

日本蠶絲統制會社

私鐵運賃値上

國有路線並行の 內地五十三社

嘉義震災復舊資金

八百四十三萬圓低利融資決る

復興の息吹

スマトラの活況

【パレンバン三十一日發同盟】スマトラに皇軍が進駐してから早くも一ケ月と十五日、今は全く和平の色に塗り代へられてスマトラの街々は早くも完全に日本色に塗り潰されて

單一會社の設立へ

鐵鋼販臺灣の配給機構

鐵鋼製品統制と線材組合

會社設立後は解散

預金部運用資金決定

國債消化に二十五億圓

第二回戰時貯蓄債券

二百萬圓の各州割當額

郵便貯金切手制度

六月から實施 愛國貯蓄の增强

水産罐詰の値上

農林省公價を告示四日から實施

鐵鋼製品需給計畫

銑鐵、鋼塊、鋼半製品等の督府措置方針發表

方針

本年

鐵鋼

經過

其他

要領

內地製機器の月別海上輸送量調書提出に就て

企畫部物資 發表

臺灣財界指標（二月）

（單位千圓以下切捨）

	本月	前月比	前年同月比
臺銀券發行高 月末殘高	237,448	△3,541	48,361
最高	246,252	△1,813	55,955
平均	240,076	△3,030	55,894
最低	236,958	230	56,345
郵便貯金(月末)	63,900	841	14,624
銀行帳尻(月末) 預金	442,377	11,075	93,218
貸出	514,108	6,693	41,830
手形交換高	67,289	87	△1,662
臺北卸賣物價指數 前大戰前基準	296,03	0,13	18,50
事變前基準	159,08	0,07	9,97
會社新設 新設 社數	5	△15	△14
資本金	979	△2,157	△373
增資 社數	23	12	13
資本金	3,718	3,091	2,995

米屑

配給機構を整備强化か

二日米穀局で對策打合

新竹茶を直輸出

城下の盟を目標とせよ

廣瀨彥太

試みに大東亞

赤ン坊の手を

英國亡びて米國のみ

米國は元來物

內外商況（二日）

株式

氣乘薄總體に頭重

兜町前場況

兜町後場況

彰銀小異動

東京短期前場

東京長期前場

東京短期後場

東京長期後場

東京國債前場

東京銀行實株

大阪短期前場

大阪長期前場

大阪短期後場

大阪短期日步

島內現株相場

橫濱生絲前場

橫濱生絲後場

財團法人 高等無線工學校

食慾不振 消化不良に

SANKYO 三共

タカヂアスターゼ

タカヂアスターゼは一般局方ヂアスターゼとその組成を異にし、澱粉糖化力の著しく强大なることは勿論、麥芽、蛋白質、ペプトン、脂肪、纖維素その他塩類分解酵素等數種を含有し食慾不振、消化不良、胃部膨滿その他胃腸機能低下より來る諸疾患に適應することを實證されてゐる。

(錠) 30錠 .40 100錠 1.00 (末) 14瓦 .85 28瓦 1.55 (其他大量入)

(●地區を除く)

東京市日本橋區室町 三共株式會社

感冒

化膿菌・淋菌のみならず肺炎菌・インフルエンザ菌をも撲滅するテラポールの生體內殺菌作用は既に昨冬、感冒・肺炎・氣管支加答兒・扁桃腺炎・中耳炎等に廣く實驗せられて顯著なる治癒効率を示したり。

東京・大阪 第一製藥株式會社

錠 テラポール

身長 體重 胸圍

入學・進級……これからが益々高度の体力を必要とする時です！

結核・貧血・虛弱・弱視・骨歯不全等に理想的强壯效果を發揮する 海洋ビタミンの天然製劑で健康の增進・體力の充實を圖り大切なお子樣を落伍させぬやうエーデーを

甘くて服みよい エーデー

ビタミンA・D＋B₂＋ホルモン・沃度素

農林省 水産試驗場 創製

わかもと本舖 販賣

100錠 2圓30錢

臺灣奉公壯年團あす結成

壯年團團則及び支部規程等決定

團長、副團長らも發令

臺灣奉公壯年團の結成は全島壯年層の待望久しかつたものであるが、各方面の期待を負つて十一市、五十一郡、百六十七街庄、二百十九町、二百九十五ヶ所に結成を見るに至つたので、これが全島的組織を完成すべく臺灣奉公壯年團の結成式は四月四日午前十一時より臺北市公會堂に於て擧行、同時に壯年團則及び支部規程が發表せられ、團長、副團長、理事、幹事の發令を見ることとなつた

臺灣奉公壯年團團則

第一條　本團は臺灣奉公壯年團と稱す

第二條　本團は本部を皇民奉公會中央本部に置く

第三條　本團は皇民奉公會の指導の下に皇民奉公運動に率先挺身するを以て目的とす

第四條　本團は第二條の目的に賛同する男子壯年にして本團に加入したるものを以て組織す

第五條　本團に左の役員を置く

團長　一名　副團長　若干名　理事　若干名　幹事　若干名

第六條　團長は本團を統理す

團長は皇民奉公會中央本部長を以て之に充つ

臺灣奉公壯年團長　齋藤樹

同副團長　皇民奉公會事務總長　山本眞平

同理事　同訓練部長　田中　満

同幹事　（以下略）

第十條　市街庄の區域に單位團を設く

第十一條　支部に關する規程は別に之を定む

第十三條　本團の經費は團員の醵出する團費、補助金其の他の收入を以て之に充つ

第十四條　本團の會計年度は毎年四月一日に始り翌年三月三十一日に終る

第十五條　本團施行に必要なる規程は別に之を定む

臺灣奉公壯年團支部規程

第一條　州廳支部に左の役員を置く

支部長　副支部長　若干名　理事　若干名　幹事　若干名

第二條　副支部長は支部長を補佐し支部長事故あるときは之を代理す

第三條　理事は支部長の命を承け事務を掌理す

第四條　幹事は理事の命を承け事務に從事す

第五條　州廳支部に主事及書記を置くことを得

第六條　支會には支部に準じて役員を置く

赫々の武勳青史に燦

田中部隊戰（傷病）死者發表

大東亞戰に輝く武勳を青史に殘し名譽の戰死を遂げた田中部隊の諸勇士左の通り二日部隊より發表された（階級は死沒前のもの）

▲戰死者

陸軍一等兵　高津武夫（福岡縣）　同　松尾正嗣（鹿兒島）　同　永田嘉松（長崎縣）　陸軍伍長　前田五郎（熊本縣）　同　戈川正雄（鹿兒島）　陸軍上等兵　板敷澄太郎（鹿兒島）　陸軍兵長　鍋田了馬（花蓮港）　陸軍一等兵　竹ノ内大治（鹿兒島）　同　宮本元吉（福岡縣）　同　矢嶋次郎吉（熊本縣）　同　井出由通（宮崎縣）　陸軍衛生上等兵　荒木土雄（宮崎縣）　陸軍一等兵　津波古光義（沖繩縣）　同　大隈正吉（宮崎縣）　同　登山宗一郎（鹿兒島）　同　金本吉十郎（鹿兒島）　同　小松源吉（福岡縣）　同　寺水次男（熊本縣）　陸軍伍長　安井勝男（奈良縣）　陸軍上等兵　淵上辰正（宮崎縣）

▲戰傷死者

陸軍一等兵　柚木次男（高雄市）

▲戰病死者

陸軍衛生一等兵　山口敬太郎（佐賀縣）

▲公病死者

陸軍二等兵　工藤力（宮崎縣）

九軍神の合同海軍葬

八日執行・葬儀次第決る

特別攻撃隊

【東京發同盟】特別攻撃隊九軍神の合同海軍葬は八日午後二時から日比谷公園齋場で執行される、葬儀次第は次の通りである

靈柩は午後一時半海軍省正門から徒歩で日比谷公園齋場に向ひ、遺族、親族の順から成り日比谷公園正面入口に到着、二時から葬儀は開始される、神式により祭儀を行ひ……葬儀は午後三時半終了の豫定である

營內神社鎭座祭

ゆふべ嚴かに執行、けふ例祭

第五部隊

第五部隊では營內に營內神社を奉祀すべく準備中であつたが二日午後九時より鎭座祭が嚴かに執行された……

若人よ！さあ歌はう

"臺灣青少年團歌"完成

臺灣青少年團では……團歌を懸賞募集中であつたが、山田耕筰氏に作曲を依頼し……

歌　詞

一、聖恩の御旗の下に　若きもの　われら臺灣青少年團　ああ大空の　輝かしとみ　血潮たかなる　いざ臺灣の　誓を一に

二、……われら臺灣青少年團　ああ皇國の……

三、南進の使命にきほひ若きもの　われら臺灣青少年團　ああ大東亞……

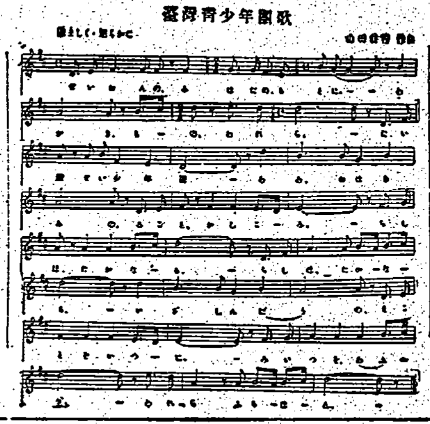

臺灣青少年團歌

九勇士遺族へ弔慰金

海軍武官府へ

鐵製手摺を獻納

開南工業から

花蓮港桔梗俱樂部で

窪川女史招き座談會

"英靈に捧ぐる文"

優等入選の三遺兒決定

鐵道部の貨物輸送

總力旬間終る

海南島醫學陣强化

博愛會を同仁會に統合

綜合　陣容

祝戰勝日本畫展

けふから一般公開

海南島海軍特務部で女給仕募集

鄕軍臺北市南聯合分會で發會式擧行

日本畫新作展

三月二十三日未明陸海軍部隊はアンダマン諸島ポートブレアーの敵前上陸に成功せり（寫眞は舟艇部隊の上陸敢行）——海軍省許可濟第五十一號

臺灣山林會で愛林日に苗木を無償配布

九軍神とその母を讃へる會盛況

無統制な大會開催を抑制

昭和十七年度學徒體育大會等に關する實施要綱決る

國語普及奬勵週間

十六日から四日間新竹州で開催

新竹州で壯丁團相撲大會

花蓮港國民學校長異動

鐵道安全週間

十日より十六日迄實施

花蓮港で文藝講演會

臺北事務員養成學院で生徒募集

臺北市營住宅竣工

療養生活　結核　自然療養社

デルモライツ

今月の催し

登山とハイク　五日

ラジオ

一歩進んだ簡易裁斷の洋裁が……自宅で習へる

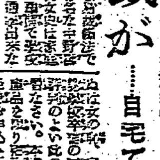

第四回決算公告

三芝共榮茶業株式會社

今日の映畫

新世界館　臺灣劇場　芳乃館　大世界館　國際館　第二世界館

萬媒

石堂　昭和　夜間　南進　求學　家事　遠藤　女給　女給　女子　女秘　所長　求間　賣家　電話

外交時報　四月上旬號

デルビーは慢性胃腸藥

齒科　澁谷齒科醫院

診療開始　外科　泌尿器科　X線科　福島外科醫院　張有用

案內

農民訓練生募集　臺灣拓殖株式會社臺南支店

女子事務員採用　臺灣ゴム株式會社庶務係

◎事務所移轉廣告

舊、臺北市太平町二丁目八十九番地

新、臺北市太平町三丁目八十四番地（臺灣茶共同販賣所二階）

昭和十七年四月二日

臺灣茶輸移出統制株式會社

郵便貯金遞增の一途
十七年度は前年度比千五百萬圓增
新年度增加目標達成へ

大東亞戰爭への貯蓄奉公[illegible]開戰以來銃後の一億國民の愛國貯蓄[illegible]日を逐つて素晴らしい成果を[illegible]

見事貯蓄目標額突破
坂口高雄州知事感激を語る

【高雄電話】高雄州に於ける十六年度貯蓄目標額は五百七萬七千圓でその達成のため州當局の熱心な指導の下に百萬州民が固い結束をなし過去一ケ年に亙り邁進した結果その成績ははるかに目標額を突破して實に百四十三パーセントと云ふ好成績を收めた[illegible]

戰捷記念の獻木
臺中州愛林記念日行事

臺中州では州山林會及良民奉公會州支部共同主催のもとに來る四日の愛林日行事を大々的に施行することになつた[illegible]

(一)神社參拜
(二)大東亞戰捷記念獻木
(三)リーフレツト、シオリ配布
(四)愛林日前後の數日に於て趣旨[illegible]
(五)ラジオ放送愛林に關する講話
(六)愛林記念撮影、寫眞
(七)記念植樹
(八)神社境内、並木の手入
(九)種苗の配布

新竹の警察招魂祭

臺中農事品評會の授賞者

馬公警察招魂祭

警察招魂祭
宜蘭武德殿で

嘉義市春季清潔法日割

高雄州自動車運輸社長決定

一期作生育
臺南州農試長好の折紙

大東亞戰爭展終幕
高雄の入場者十一萬人

皇奉嘉義市四月常會

羅東道路協會評議員會

壯烈降下直前の心境
"血みどろ"な訓練遂に實を結ぶ
落下傘部隊勇士は語る

【大本營許可濟】〇〇基地にて足立海軍報道班員發】海軍落下傘部隊は蘭印セレベスのメナド及びチモールのクーパンに奇襲攻撃を敢行大東亞戰に不滅の戰果を遂げたが、敵中降下のこの新作戰こそ帝國軍人によつてはじめてその壯擧をはつきりしたものといへよう。では降下直前の決意が如何に壯烈なものであるか、次は海軍落下傘部隊勇士の偽らざる心境である——

——「降下直前の心境」といつてもどうしたらその氣持が表現できるか、それは一度でも

落下傘降下

をした人でなければ判らぬのではなからうか。今度の作戰に際しはじめて實戰に臨む感激とその時と違つて胸のときめきもなかつた、何等の感激もなくきれいさつぱりとした氣持だつた[illegible]

訓練の間に

大切な傘を

手を叩いて

降下針路に

大地はグツ

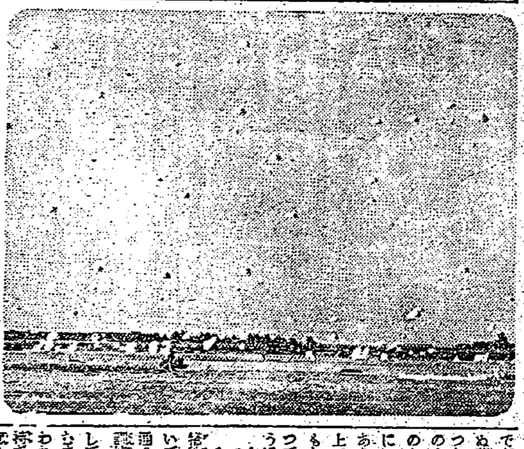

是非"私を兵隊"に
山元臺南州理蕃課長　山の社衆に感激

汐止街銃後後援會結成

南方で働き度い
勞務奉公團員陳君感激

錬成の感想
羅東郡女青が綴る受講感激

保姆を養成
臺中州增産に備ふ

臺中州の異動

羅東軍事援護會豫算

翼贊選擧推進懇談會を開く

增收指導圃新設
嘉義郡で農事の改良へ

葉草を栽培
嘉義郡山地開催

香港華民代表會規定の條項

兎の增殖を計畫
臺中州で兎肉加工奬勵へ

人事

獻金で皇軍へ感謝

軍司令部（一日受）
國防獻金[illegible]

海軍武官府（一日受）
國防獻金[illegible]
恤兵獻金[illegible]

愛の赤道（28）
竹田敏彦　作
鄧竹伸一　畫

サンパギタの花（七）

胃腸に活力を與へ便通を整ふ
強力ビタミンB複合體
エル
ビオヂン錠
150錠 ¥1.50
ライオン製藥株式會社

帶皮・學生靴
ボストンバツク
最優秀代用品
發賣元　大和屋商店

ニキビが取れ色白くなる

南方共榮圈へ大陸へ
大日本海外青年會

わきが
無代進呈
日本醫藥研究所

時代向商品特約店急設
金子商會

戰勝丸
登錄商標
慢性急性胃腸・肺・肋膜藥
本舗　大阪市　浪速製藥株式會社
合資發賣元　台中市　林溪泉大藥房
特約店

口腔外科　平川齒科醫院
小兒科　信生堂醫院
耳鼻咽喉科　久保醫院
小兒科　石井小兒科醫院
小兒科　武藤醫院
外科・皮膚科・泌尿器科・X線科　一番ケ瀬醫院
產科・婦人科　鶴田醫院
小兒科　松山醫院
外科・肛門病科・X線科　菅野醫院
外科・肛門病科　菅沼醫院
眼科　塚原眼科醫院
皮膚科・泌尿器科・性病科　三艘丸醫院
齒科　靑木齒科醫院
耳鼻咽喉科　菅村醫院
內科　秋山內科醫院
皮膚科・泌尿科・性病科　千本醫院
產科・婦人科　福田醫院
耳鼻咽喉科　藏田醫院
耳鼻咽喉科　天野醫院
內科・小兒科　天野醫院